安哥拉总统洛伦索将访华

新华社北京3月12日电 外交部发言人华春莹12日宣布：应国家主席习近平邀请，安哥拉共和国总统若昂·曼努埃尔·贡萨尔维斯·洛伦索将于3月14日至17日对中国进行国事访问。

国务院印发《推动大规模设备更新和消费品以旧换新行动方案》

新华社北京3月13日电 日前，国务院印发《推动大规模设备更新和消费品以旧换新行动方案》（以下简称《行动方案》）。《行动方案》以习近平新时代中国特色社会主义思想为指导，深入贯彻党的二十大精神，贯彻落实中央经济工作会议和中央财经委员会第四次会议部署，统筹扩大内需和深化供给侧结构性改革，坚持市场为主、政府引导，鼓励先进、淘汰落后，标准引领、有序提升，实施设备更新、消费品以旧换新、回收循环利用、标准提升四大行动，大力促进先进设备生产应用，推动先进产能比重持续提升，推动高质量耐用消费品更多进入居民生活，畅通资源循环利用链条，大幅提高国民经济循环质量和水平。

《行动方案》提出，到2027年，工业、农业、建筑、交通、教育、文旅、医疗等领域设备投资规模较2023年增长25%以上；重点行业主要用能设备能效基本达到节能水平，环保绩效达到A级水平的产能比例大幅提升，规模以上工业企业数字化研发设计工具普及率、关键工序数控化率分别超过90%、75%；报废汽车回收量较2023年增加约一倍，二手车交易量较2023年增长45%，废旧家电回收量较2023年增长30%，再生材料在资源供给中的占比进一步提升。

《行动方案》明确了5方面20项重点任务。一是实施设备更新行动。推进重点行业设备更新改造，加快建筑和市政基础设施领域设备更新，支持交通运输设备和老旧农业机械更新，提升教育文旅医疗设备水平。二是实施消费品以旧换新行动。开展汽车、家电产品以旧换新，推动家装消费品换新。三是实施回收循环利用行动。完善废旧产品设备回收网络，支持二手商品流通交易，有序推进再制造和梯次利用，推动资源高水平再生利用。四是实施标准提升行动。加快完善能耗、排放、技术标准，强化产品技术标准提升，加强资源循环利用标准供给，强化重点领域国内国际标准衔接。五是强化政策保障。加大财政政策支持力度，完善税收支持政策，优化金融支持，加强要素保障，强化创新支撑。

《行动方案》要求，各地区、各部门要在党中央集中统一领导下，完善工作机制，加强统筹协调，做好政策解读，营造推动大规模设备更新和消费品以旧换新的良好社会氛围。

中办印发关于做好国家勋章和国家荣誉称号提名评选工作的通知

新华社北京3月13日电 近日，中共中央办公厅印发了《关于做好国家勋章和国家荣誉称号提名评选工作的通知》（以下简称《通知》）。《通知》指出，党中央决定，在庆祝中华人民共和国成立75周年之际，开展国家勋章和国家荣誉称号评选颁授，隆重表彰一批为中华人民共和国建设和发展作出杰出贡献的功勋模范人物。

《通知》明确了提名评选工作总体要求。要坚持以习近平新时代中国特色社会主义思想为指导，深刻领悟“两个确立”的决定性意义，增强“四个意识”、坚定“四个自信”、做到“两个维护”，通过最高规格褒奖为中华人民共和国建设和发展作出杰出贡献的功勋模范人物，弘扬民族精神和时代精神，激发全国各族人民建设富强民主文明和谐美丽的社会主义现代化国家的积极性，推动全社会见贤思齐、崇尚英雄、争做先锋，为以中国式现代化全面推进强国建设、民族复兴伟业作出新的更大贡献。

《通知》明确了提名人选范围和条件。为中华人民共和国建设和发展作出杰出贡献的个人均可被提名，符合条件的已故人员可以追授。“共和国勋章”提名人选应当是在中华人民共和国建设和发展中，特别是党的十八大以来，作出巨大贡献、建立卓越功勋，道德品质高尚，群众公认的杰出人士。“友谊勋章”提名人选应当是在我国社会主义现代化建设和促进中外交流合作、维护世界和平中作出杰出贡献，对华长期友好，具有良好声誉的外国人。国家荣誉称号提名人选应当是在经济、社会、国防、外交、教育、科技、文化、卫生、体育等各领域各行业，特别是党的十八大以来，作出重大贡献、享有崇高声誉，道德品质高尚，群众公认的杰出人士。

《通知》明确了提名评选程序和工作要求。要加强组织领导，精心部署安排。各地区各部门党委（党组）要切实负起责任，精心组织实施，以高度的政治责任感做好相关工作。要把握正确方向，确保被提名人选的先进性、代表性和时代性。要全面考核被提名人选一贯表现，突出把好政治关、廉洁关，以实际贡献作为重要评判标准，坚持公开公平公正，坚持群众路线，充分发扬民主，广泛听取各方面意见，好中选优。

8.3亿元中央财政农业生产防灾救灾资金下达

新华社北京3月13日电 记者13日从财政部了解到，为支持各地积极应对相关农业灾害带来的影响、助力春耕备耕，财政部会同农业农村部于近日下达中央财政农业生产防灾救灾资金8.3亿元，支持江苏、安徽、河南、湖北、湖南等12省（区）加快做好农作物改种补种、农业及畜牧渔业设施灾损修复等相关防灾减灾救灾工作，为促进夏季粮油生产开好头、起好步提供有力支撑。

第十五届全运会面向全球征集会徽

新华社广州3月13日电 （记者 王浩明）第十五届全国运动会广东赛区执行委员会13日发布公告，面向全球征集十五运会会徽、吉祥物设计方案、主题口号及音乐作品。

第十五届全国运动会将于2025年在广东、香港、澳门三地举办。公告说，所有有志于参与本次征集活动并符合征集条件的自然人、法人和非法人组织均可按照征集公告要求提交应征作品，成为应征人。应征作品需体现“绿色、共享、开放、廉洁”的办赛理念、“简约、安全、精彩”的办赛要求、“创新、融合、引领”的办赛特点和“国际标准、中国气派、岭南风韵”的办赛目标。

主题口号征集作品提交截止时间为2024年4月30日；会徽征集作品提交截止时间为2024年5月15日；吉祥物征集作品提交截止时间为2024年5月31日；音乐作品征集作品提交截止时间为2024年9月30日。

据有关负责人介绍，本次征集活动每一项征集都将分为初评、复评、终评三个阶段，评选委员会将对应征作品进行评选。

积蓄面向未来的发展潜能

——浙江全面加快培育新质生产力观察

新华社记者 魏一骏 张璇 林光耀

因地制宜推进传统产业改造提升，以新技术激发新活力；抢抓科技革命和产业变革机遇，用新产业布局新未来。行走在浙江的企业车间、科研机构、产业园区，高端化、智能化、绿色化的特色产业蓬勃发展，新质生产力激发高质量发展的强劲动能，不仅夯实现代化产业体系基础，更积蓄着面向未来的发展潜能。

新技术按下传统产业改造提升“加速键”

在位于诸暨市的华纬科技股份有限公司，90%的设备已安装了传感器，生产一根弹簧的用料、炉温、工时等关键信息，通过大数据采集可以给出精准记录。

“作为一家传统制造业企业，此前数据采集一直是我们生产流程中的痛点。”华纬科技董事长金雷说，企业在移动办公平台钉钉上建立一套工时结算流程，打通报工、材料、计件数据，让生产环节更加透明，在提升生产效率的同时，减轻了库存压力。

“降本增效让企业得以把更多精力投入产品研发，新技术让传统制造业也能形成新质生产力。”金雷说。

像华纬科技一样，在物联网、大数据等新技术快速演进的当下，越来越多的浙江企业以新技术赋能生产制造。以实施数字经济创新提质“一号发展工程”为牵引，目前浙江全省规上工业企业数字化改造覆盖率达75%以上。

浙江迎丰科技股份有限公司印染车间，既没有刺鼻的气味，也没有横流的污水，干净整洁的生产环境背后是智能化系统的有力支撑。

“智能化改造改变了人们对传统印染行业的印象。”迎丰科技副总经理徐叶根说，以往依靠人工配色，稍有不慎染料便会溢出造成污染。如今，工作人员只需在后台输入指令，系统就能精准调取染料，自动输送至对应染缸，减少染料浪费。

绍兴市柯桥区的印染产能约占全国40%，目前该区已有80%左右的企业配备半自动、自动染料助剂称量输送系统，同时用能排污监测系统实现全覆盖。纺织印染这一传统行业，技术含量不断提高，产业向智能化、绿色化迈进。

以集中度高、专业化强的“块状经济”而闻名的浙江，各地根据资源禀赋、产业基础等实际条件，因地制宜、分类指导，有的放矢地培育新质生产力。

乐清市的电气集群于2022年11月入选国家先进制造业集群名单，去年，温州大学乐清工业研究院与浙江美硕电气科技股份有限公司、欣灵电气股份有限公司等当地企业，在科研项目合作、实验室共建等方面取得进展。

“我们服务乐清本地300多家低压电器民营企业，通过产品的智能化迭代升级和改造提升，帮助企业加快打造新质生产力占领市场。”温州大学乐清工业研究院相关负责人说。

新领域开拓科技创新应用“试验田”

2月初，之江实验室自主研发的“极光1000-慧眼”星载智能计算机跟随卫星“上了天”。与传统遥感卫星拍摄图片后要传到地面进行处理不同，搭载了“极光1000-慧眼”，相当于卫星有了智能“大脑”，在天上就能直接进行“云判”、压缩以及目标识别。

在浙江，以之江实验室为代表的科研机构，正加快以科技创新引领产业创新，塑造发展新优势。“之江实验室将全力聚焦智能计算主攻方向，不断激发智能计算对产业变革的跨越式推动作用，打造具有世界领先水平的科技创新基地。”中国工程院院士、之江实验室主任王坚说。

去年7月，全球容量最大超重力离心模拟与实验装置的实验大楼在杭州正式结顶；同年10月底，杭州极弱磁大设施首个交叉研究平台基建项目开工……厚植新质生产力，浙江推进“国之重器”加快落地。

与此同时，通过整合科技创新资源，浙江引导企业和科研机构聚焦前沿科技，将科技创新重心前移，推动“从0到1”自主原始创新，也打通“从1到100”，实现科技与产业“双向奔赴”。

今年全国两会上，政府工作报告提出，积极打造生物制造、商业航天、低空经济等新增长引擎。开年以来，浙江各地主动谋划，积极布局脑科学与类脑智能、智能仿生、量子信息等未来产业，增强产业向“新”力。

“算力平台作为人工智能产业的核心载体，正成为继水、电、气、路、网之后的第六大基础设施。”杭州市萧山区委书记王敏说，凭借新质生产力的挖掘打造，萧山区争取经济高质量发展的主动权，图灵小镇AIGC智算中心于近期启用，开启了当地人工智能产业发展新征程。

今年1月，浙江省政府办公厅发布《浙江省人民政府办公厅关于加快人工智能产业发展的指导意见》提出，统筹优化算力资源布局，推进全国一体化算力网络长三角国家枢纽节点重大项目等建设，打造国际一流的新型算力中心。

“培育壮大新兴产业，超前布局未来产业，要加强这些领域的原创性和颠覆性科技创新，突破一批关键核心技术，形成一批具有自主知识产权的科技成果，并及时将成果应用到具体的产业和产业链上。”浙江宇视科技有限公司研究院院长周迪说。

集群发展成为新产业体系建设“催化剂”

6.5万平方米的焊装车间里，800余台机器人有条不紊地完成所有自动化焊装工序；冲压车间里，5台全封闭压机组成的流水线源源不断产出汽车压铸件……位于宁波前湾新区的极氪智慧工厂，尽显严谨有序的工业之美。

在整个前湾新区，100余家汽车制造产业链上下游企业在这里集聚。2023年，宁波前湾新区智能汽车产业平台实现规上工业产值1241亿元。

“从设计到生产、从检测到销售，产业的集聚与产业生态链的高效运转，对企业降本增效、协同创新，起到非常大的作用。”极氪汽车相关负责人说。

近年来，浙江持续推进先进制造业集群建设，加快建设全球先进制造业基地，产业发展从分散向集聚、从集聚向集群转变，现代化产业体系不断完善。“2024年，浙江将力争‘415X’先进制造业集群的营收突破9万亿元，带动全省工业增加值增长6%左右。”浙江省经信厅厅长詹敏说。

在产业集群化发展过程中，浙江积极激发产业链龙头企业“链主”功能，统筹资源要素，带动上下游企业共同成长，提升产业链整体竞争力。

绍兴市新昌县分布着600余家轴承制造企业，轴承年销售额超100亿元。当地“链主”企业浙江五洲新春集团股份有限公司搭建链式数字化管理平台，推动中小供应商进行数字化转型和产品主数据同步，实现全产业链计划、生产进度、库存、批次、结算的协同。

五洲新春副总裁吴红英介绍，目前已有105家供应商加入了五洲新春的产业链平台，订单交付能力提升超5%，新客户验收成功率提升约20%，有效提升了产业链精益生产能力和综合竞争力。

根据相关规划，浙江将深化“链长+链主+专精特新”协同。到2027年，浙江计划动态培育“链主”企业50家、“链主”伙伴企业500家、产业链上下游企业共同体200个。

既聚焦当下，也着眼未来。浙江积极为未来产业发展积蓄动能，先后出台培育发展未来产业、未来产业先导区建设的相关指导意见，并遴选认定了首批8个省级未来产业先导区培育创建对象。

浙江省经信厅数据显示，截至目前，首批8个省级未来产业先导区培育创建对象共实施技术攻关项目近200项、累计形成发明专利1800多项，已集聚核心企业250多家，实施产业化项目140多个，全部建成后预计新增产值120多亿元。

（新华社杭州3月13日电）

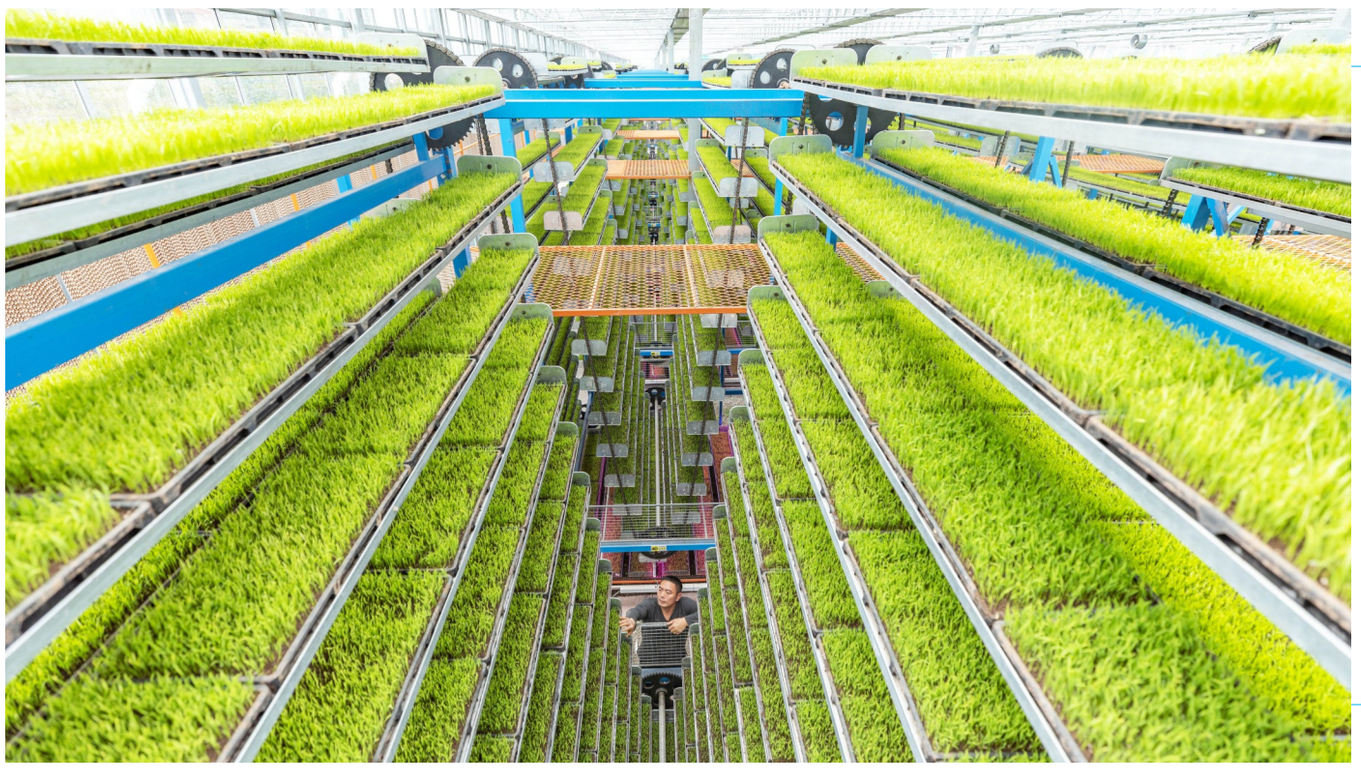

智能化助力春耕生产提速

3月12日，在重庆市永川区仙龙镇双星村的智能育秧基地内，秧苗在水肥一体化系统的精心照料下长势喜人。

目前正值春耕备耕时节，重庆市永川区仙龙镇双星村的智能化育秧基地内的秧苗借助智能系统快速生长。据介绍，该育秧基地总面积4608平方米，集智能高速流水线播种、机器人堆码、循环运动式立体育秧等流程为一体，一年可育水稻秧苗1.2万亩，实现水稻育秧的智能化和规模化生产，助力农民增收。

（新华社记者 黄伟 摄）

农村电商高质量发展五年新目标出炉

新华社北京3月13日电 （记者 谢希瑶 潘洁）商务部、中央网信办等9部门近日联合印发的《关于推动农村电商高质量发展的实施意见》13日对外发布。意见提出，用5年时间，在全国培育100个左右农村电商“领跑县”、1000家左右县域数字流通龙头企业、1000个左右县域直播电商基地、10000名左右农村电商带头人。

意见提出，用5年时间，基本建成设施完善、主体活跃、流通顺畅、服务高效的农村电商服务体系。在全国培育100个左右农村电商“领跑县”，电商对农村产业的促进作用进一步增强。培育1000家左右县域数字流通龙头企业，传统商贸流通企业数字化、网络化、智能化转型取得阶段性进展。打造1000个左右县域直播电商基地，直播电商应用水平进一步提升。培育10000名左右农村电商带头人，农村电商就业创业带动能力进一步提高。

意见从搭建多层次农村电商综合服务平台、加快农村现代物流配送体系建设、培育多元化新型农村电商主体、提高农村电商产业化发展水平、开展多种形式的农村电商促销活动、巩固拓展电子商务进农村综合示范政策成效等6个方面着手，提出打造县域直播电商基地、培育农村数字消费场景等14条具体政策举措，着力推动农村商贸流通企业转型升级，促进电商与农村一二三产业全方位、全链条深度融合，构建协同、创新、高效的农村电商生态圈。意见还从加强统筹协调、做好配套支持、创新监管方式等3方面健全工作保障机制，确保取得实效。

线上线下齐发力

——山东保障重点群体就业一线见闻

新华社记者 邵鲁文

“我是应届毕业生，想找机械设计类的工作，您看哪个岗位适合我？”“我之前是汽车零部件加工组装工人，到你们公司生产线上工作的话，一个月能发多少钱？”日前，在山东济南市槐荫区印象济南·泉世界东广场，主题为“春风送岗促就业 精准服务助发展”的招聘会成功举办。这场招聘会共有101家企业参与，提供工作岗位3900余个。

每年的3月、4月素有“金三银四”之称，是各类人才招聘的高峰期。记者近期在山东多地走访看到，聚焦农民工、高校毕业生等重点群体，人社部门多方出实招，通过搭平台、拓渠道、送政策、提技能、强保障等方式，助力稳就业。

为做好春季劳动者换岗流动高峰期和企业复工复产关键期就业工作，今年1月起，山东省人力资源和社会保障厅、山东省农业农村厅等7部门在全省范围内开展第20届“春风行动”，持续举办线上线下各类招聘活动，全力稳就业、保用工。山东省人力资源和社会保障厅副厅长衣军强说，今年，山东在“春风行动”期间将举办线上线下招聘活动4000余场，预计提供就业岗位200余万个。

不少招聘会在形式上进行了创新，线上线下齐发力，采取“现场招聘+直播带岗”的方式，为企业和求职者提供线上对接平台。

“欢迎来到招聘会直播间，有请青岛惠科微电子有限公司招聘人事负责人卢元平为大家介绍岗位。”在青岛市即墨区举办的一场招聘会现场的一角，即墨区人力资源和社会保障局正与有直播带岗经验的人力资源机构合作，通过视频号和短视频平台，向求职者们介绍部分企业的岗位需求、薪资待遇等情况。

“线上直播让未能到场的求职者能更直观地了解企业情况，同时也为企业提供了一个宣传平台，是一种很有效的补充。”即墨区人力资源和社会保障局相关负责人表示。

春季是农民工换岗、求职的高峰期。在通过招聘会为务工人员提供岗位选择的同时，山东还采取措施为外来农民工就业提供保障。近日，500余名甘肃定西籍务工人员搭乘G2096次列车，抵达山东青岛。自2021年与定西市达成结对帮扶关系以来，定西发往青岛的务工专列已持续4年，累计输送2200余名甘肃籍劳动者到山东就业。

山东各地人社部门还加大技能培训力度，让更多想就业的人拥有一技之长。在济南市槐荫区阳光大姐大厦内，济南阳光大姐服务有限责任公司正开办家政和婴幼儿照护技能培训班，每个班有30余位学员。

今年42岁的高凤，来自泰安市宁阳县，是这期婴幼儿照护技能培训班的学员之一。她说，之前一直在家干零活，今年想外出学门技术，“来培训后才知道，各项服务都有严格的标准，我想在这里好好学，争取通过考试尽快上岗。”

济南市人力资源和社会保障局局长宁延学说，济南人社部门分类推进急需紧缺工种、新型职业、乡村振兴等项目制、补贴性培训，着力提升劳动者就业技能水平，今年计划高标准完成技术技能培训16万人次。

记者从山东省人力资源和社会保障厅了解到，今年，山东将深入实施就业优先战略，通过实施高校毕业生就业创业启航扬帆计划、加强零工市场规范化建设、新增城乡公益性岗位等方式，确保就业形势持续稳定。

（新华社济南3月13日电）