我市公安交警战冰雪保畅安

本报讯 2月20日至22日，我市迎来强降雪天气，路面出现积雪冰冻，道路交通安全面临严峻考验。全市公安交警部门牢树“交警在路上”理念，以雪为令、全警上路，昼夜坚守、连续奋战，全力守护人民群众生命财产安全。

市公安局、交警支队领导高度重视此次恶劣天气应对工作，期间深入一线指挥、现场督导。就路面管控、秩序整治、应急管理、宣传提示等工作细化安排，要求全体党员民警辅警切实发挥先锋作用，全力守护群众平安出行。支队班子成员深入路面一线，现场指导做好事故预防和清雪除冰、疏堵保畅工作。支队机关警力迅速组建应急处置突击队，成立6个工作组，于早晚高峰下沉到路面支援一线，加大对光明大道等主要路口、交通流量密集区域和易发生拥堵路口、路段的疏导管控力度。

全市交警部门除必要人员值班外，集中一切警力和装备投入路面，紧盯桥梁、坡道、弯道等易结冰、易发生交通事故的重点区域、重点路段，24小时不间断开展巡逻管控，疏导过往车辆，排查路面隐患。在全市151处易结冰路段，安排专门警力严防死守，提前设置路面结冰提示牌或警示标志，提醒机动车低速行驶、保持安全车距，保障交通安全。高速交警通过限速通行、间断放行、分车型放行、警车带道等措施，最大限度保障主干道路通行。严格落实“限速、控距、亮尾”管控机制，严控车速，严防路滑翻坠、多车相撞等事故。特别是2月21日11时至22日6时，全体民警辅警发扬不怕疲劳、连续作战工作作风，顶寒风、战低温，在严寒天气条件下连续工作19小时，全市境内高速公路、国省道未出现车辆大面积、长时间滞留现象。

全面整理辖区易结冰路段、事故多发路段等路况信息，及时发布交通管制措施，制作宣传提示信息4期，发布预警通报5期、路况信息26期，通过“交管12123”向客货车驾驶人精准投送安全提示信息3400余条，提示安全风险，引导群众安全出行。同时，广大民辅警在巡逻值勤过程中，及时查纠各类轻微交通违法行为，教育广大司乘人员增强交通安全意识，放慢行车速度，谨慎驾驶，确保安全。对无牌无证、逆向行驶、故意污损遮挡号牌等严重交通违法行为，坚决依法查处，预防和消除各类安全隐患。

交警支队、各交警大队严格落实值班备勤和重大事项报告制度，每2小时调度一次路面通行状况，针对风险隐患和异常情况第一时间开展协调联动、远端控制，随时做好应对降雪天气的各项工作。主动对接气象部门，结合气象服务平台，实时共享天气变化，分级分类制定预警处置预案和勤务调整方案，及时调整工作部署、细化管控措施。协调交通运输、城市管理部门和公路养护单位，按照边降雪、边清雪、边除冰的要求，先坡道桥梁涵洞后平直路段的顺序，及时清雪除冰，保障道路通行条件，形成了恶劣天气应对整体作战格局，打赢了一场战冰雪、保平安、护民生的攻坚硬仗。 （通讯员 **张浩 刘峰** 摄影报道）

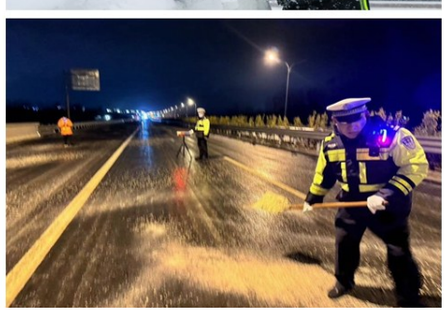

全方位加强护校安园工作

开学第一课，从安全开始

随着假期的结束

校园再次热闹了起来

枣庄公安也如约“报到”

化身为孩子们的

“平安卫士”

筑起“平安线”

撑起“平安伞”

①峄城分局组织民辅警对校内视频监控等校园安防设施进行细致检查，督促校方加强校园安全管理。
②市中分局交警大队民辅警提前到岗到位，在学校门前执勤、巡逻、疏导交通，密切关注校园周边环境安全。
③薛城分局交警大队组织宣传民辅警走进辖区学校，为孩子们上好“开学第一课”。
④滕州市局交警大队全力以赴做好“开学季”首日交通安保工作，护航广大师生安全出行。
⑤开学前夕，枣庄交警对登记在册的校车，提前进行安全检查，确保车况良好，符合安全接送标准。

省检察机关公益诉讼法治教育基地建成开放

本报讯 山东省检察机关公益诉讼法治教育基地暨沂沭泗水利管理局水行政执法与检察公益诉讼协作法治教育示范基地于2022年10月经山东省人民检察院批准，由枣庄市人民检察院与沂沭泗水利管理局共建，台儿庄区人民检察院依托派驻古城检察室办公场所承建，历经1年多时间已于近日顺利完成建设并面向社会公众开放，截至目前共接待参观与咨询群众达3000余人次。

基地建设深入践行习近平法治思想和习近平生态文明思想，以“守护河湖安澜、共护美好生活”为主题，以“四个工程”即贯彻落实最高检、水利部《协作意见》的示范工程，山东省公益诉讼检察成果展示的样板工程，服务古城和大运河国家文化公园建设的特色工程，面向广大游客开放的精品文旅工程为建设目标，融合地域文化元素，运用现代科技手段，全面展示水行政执法与检察公益诉讼协作成果，同时也为公益保护协作交流、理论研究、法治资政育人提供全新平台。

基地室内主展厅分为：“序厅”“中国方案”“齐鲁践行”“协作共赢”“专项行动”“未来展望”6个展区。功能定位为打造“四个平台”，即传播中国公益诉讼检察好声音、讲好中国公益诉讼检察好故事的特色宣教平台；山东省公益诉讼检察成果的展示平台；系统内外同行协作交流平台；“水行政执法+检察公益诉讼”理论创新研究平台。

党的二十大报告专门提出“完善公益诉讼制度”的要求，基地的建成开放是推进和完善公益诉讼制度宣传的重要手段，是新形势下加强检察公益诉讼工作的重要载体，是贯彻落实好党的二十大精神和习近平法治思想的具体体现，也为推动公益诉讼法治教育普及化、常态化做出了积极贡献。

（通讯员 **陈庆新 王飞**）

枣庄市立医院

小穿刺解决大问题——超声内镜“一针辨善恶”

本报讯 近日，市立医院消化内科成功开展超声内镜引导下细针穿刺活检术（EUS-FNA），标志着该院消化内镜下微创诊疗水平再上新台阶。

患者孙大娘因“消瘦待查”在市立医院肝胆血管外科就诊，强化CT、MRI等发现并确定胰腺占位病变，但病变性质不明，给后续治疗带来困难，需穿刺活检明确诊断。胰腺属于深部脏器，解剖位置深，传统的经皮穿刺活检不仅风险高，而且在很多情况下无法获取胰腺的活检标本。经多学科会诊，消化内科在充分评估患者病情后提出了“超声内镜下细针穿刺活检术”的手术方案。

手术过程中，消化内科副主任、内镜中心主任张黎明副主任医师，徐继马主治医师在超声引导下，对病变精准定位并完成穿刺，成功获取胰腺组织标本，患者无出血及胰腺炎等相关并发症。患者术后病理明确诊断，为下一步治疗提供了重要依据。

据了解，超声内镜引导下细针穿刺活检术是将电子内镜和超声扫描检查相结合的一种新诊疗技术，在超声内镜实时引导下，将穿刺针通过内镜活检管道穿刺入目标组织，以获取目标细胞和组织，进而进行组织细胞学诊断，明确占位病变的性质。相比体表超声引导下和CT引导下的穿刺，该技术大大缩短了超声探头与病灶的距离，不但可以穿刺体表超声不能显示的病灶，而且穿刺过的正常组织和器官较少，创伤较小，是目前诊断胰腺占位、纵隔占位和黏膜下占位的有效方法。

目前，市立医院消化内科常规开展超声内镜检查术（EUS）、超声内镜引导下细针穿刺技术，为胆胰病变、消化道壁及周边肿瘤病变患者提供了更加精准的诊断和治疗，为群众健康保驾护航。

（通讯员 **赵宏宇**）

市中医医院召开三级公立中医医院绩效考核推进会

本报讯 为进一步推动三级公立中医医院绩效考核工作有效落实，高质量建设省级区域中医医疗中心，持续提升医院内涵建设和精细化管理水平，2月28日上午，市中医医院召开三级公立中医医院绩效考核工作推进会暨省级区域中医医疗中心建设推进会。

会上通报了绩效考核国家监测指标反馈情况、省季度监测指标反馈情况以及2024年1月指标数据，并对省级区域中医医疗中心建设情况进行汇报。

会议对重点提升指标任务进行梳理及总结，对不达标的指标任务进行多维度比较，对标对表找差距，深入分析原因，并提出改进措施。

随后，各职能科室主任对各自相关绩效考核指标及省级区域中医医疗中心任务书中相关指标进行汇报与总结，同时结合工作弱项、短板以及提升举措进行了分析和汇报，明确了下一步工作重点和方向。

会议强调，三级公立医院绩效考核是促进公立医院高质量发展的“指挥棒”，是医院未来事业发展的总抓手，是检验医院改革和高质量发展的重要标尺，这项系统性工程结果的持续优化需要贯彻目标管理理念。他要求全院干部职工：一是深刻认识三级公立医院绩效考核的重要性，以钉钉子精神，将各项工作做实做细，坚定不移改革创新，提高医院整体运营效能，将绩效考核从“指挥棒”转化为医院发展的“助推器”。二是要完整把握、准确理解、全面落实国家公立医院绩效考核及“双中心”建设要求，深刻理解指标内涵，用结果找问题，用目标找方向，高对标、找短板、深分析、实指标、细措施，落实责任，精准发力，稳步推进。三是要牢固树立“一盘棋”思想，一张蓝图绘到底，集全院之智，举全院之力，形成工作合力，共同促进医院管理不断改进、内涵建设不断提升。

三级公立医院绩效考核是对现代医院管理效能和医院整体综合实力的考核，是医院提升发展质量、提升运营效率的助推器。本次会议既是统一思想、提高认识的动员会，也是明确责任、正视差距的检视会。下一步，医院将继续以“双中心”建设为契机，以公立医院绩效考核指标提升为着力点，以人民健康为中心，落实新发展理念，构建新发展格局，创建高品质管理模式，全力推动医院迈向高质量发展新征程。

（记者 **苏羽** 通讯员 **王丹**）

市妇幼保健院生殖遗传滕州分中心启动

本报讯 2月23日上午，枣庄市妇幼保健院与滕州市妇幼保健院合作共建生殖遗传滕州分中心启动仪式成功举办。

据悉，共建枣庄市妇幼保健院生殖遗传滕州分中心是深化医改的重要步骤和制度创新，是医疗卫生服务体系供给侧结构性改革的重要组成部分。双方将在双向转诊、技术指导、技术支持、业务协作、人才培养、培训进修、资源共享等方面开展友好紧密合作。生殖遗传滕州分中心合作关系的确立，对促进两院在医、教、研等方面的深入沟通交流合作，对优化枣庄市优质医疗资源配置、探索构建分级诊疗就医格局、更好地满足辖区人民群众看病就医需求等，具有重大意义。

启动仪式上，枣庄市妇幼保健院俞淑静、滕州市妇幼保健院神艳为“枣庄市妇幼保健院生殖遗传滕州分中心”揭牌并签订《枣庄市妇幼保健院生殖遗传滕州分中心协作共建合作协议》。

仪式结束后，参会人员共同参观了滕州市妇幼保健院的生殖科不孕不育门诊、孕前保健科、中医门诊等相关科室。

（记者 **刘一单** 摄影报道）

市中级人民法院退休老法官敬老到邹坞

本报讯 近日，枣庄市中级人民法院离退休支部的部分老党员，以及部分在职干警，带着节日慰问品，前往薛城区邹坞镇敬老院，走访慰问生活在这里的五十多位老人。他们与老人拉家常、做家务，提前给老人煮了热腾腾香喷喷的元宵，共同度过了一个欢乐祥和的元宵佳节。

据了解，枣庄市中级人民法院的老党员长期开展各种形式的公益慈善活动，他们所在的榴花红志愿服务队真诚奉献爱心，积极实践和倡导社会公德，尤其在过年过节之时，更是积极主动作为。他们开展捐助农村贫困家庭、留守儿童等活动，走进乡镇社区、中小学校，把关爱与温暖带给大家。他们的善举广受好评，也得到了周围更多热心人士的积极响应。目前，枣庄市中级人民法院离退休支部及在职干警组织参加公益活动蔚然成风，他们相信只要人人都献出一点爱，世界将变成美好的人间。

（记者 **孔浩** 通讯员 **高照勤** 摄影报道）